臺灣日日新報 (日曜日) 昭和十五年十月十五日 (火曜日) (明治卅一年五月九日第三種郵便物認可) (第二版)



臺灣日日新報 (夕刊) 十月十四日
作画 江人行画伯
地番二丁目町榮本北
社號 日日新報 所行發

タマヤ 新マツダ 新型には 新マツダ

# 南寧西方の敵軍を 空陸協力して潰滅

【南寧十三日發同盟】南支那方面軍は十五軍の攻撃部隊が南寧西方より敵軍を攻撃しつゝある敵軍百七十餘師團を包圍、殲滅せんとし、現在迄に敵軍の死傷は既に數萬に達し、殘敵は四散して山岳地帶に逃げ込んだ模様である

# 萬縣、宜昌附近を急襲

【CC發地十三日發同盟】中支那方面軍航空部隊は十三日朝を衝いて萬縣を急襲、市街に火災を起さしめた

【CC發地十三日發同盟】宜昌附近の敵飛行場に對しても猛爆を加へた

【CC發地十三日發同盟】第六、第十一、野砲を基幹とする部隊は十三日朝天險を衝して敵陣地を突破、敵軍の後方連絡線の要衝たる宜昌の東北方約十五粁の地點に進出、敵軍の退路を遮斷せんとしつゝある

# 長驅昆明を襲ふ

【CC發地十三日發同盟】南支那方面軍航空部隊の爆撃機○○機は十三日朝來、雲南省昆明飛行場を急襲、敵機多數を撃墜破し、地上施設に大なる損害を與へ、全機無事に基地に歸還した

【CC發地十三日發同盟】昆明飛行場に對する爆撃は十二日も引續き實施され、目標から發生する黒煙は數十粁の遠方からも認められた

【CC發地十三日發同盟】十三日の昆明飛行場に對する爆撃は五機編隊の爆撃機を以て實施されたが、敵は全く我が爆撃を豫期せざるものゝ如く、飛行機は殆んど地上に在り、我が爆撃機は悠々と爆撃を終つた

【CC發地十三日發同盟】十三日の昆明飛行場に對する爆撃は五機編隊の爆撃機を以て實施されたが、敵は全く我が爆撃を豫期せざるものゝ如く、飛行機は殆んど地上に在り、我が爆撃機は悠々と爆撃を終つた

# 日蘭印會商愈よ本質問題に入る

【バタヴィア十三日發同盟】日蘭印會商は十二日を以て第四回を終つたが會商は既に觸れた如く極めて重大なる段階に入り、會商は今後一週間乃至二週間續けられるものゝ如く關係當局は緊張裡に會商の成行きを注視するものゝ如くである

# 牢乎不抜・陸海空軍 日本は冷靜に強硬

## 伊紙所論

【ローマ十三日發同盟】伊太利紙は日獨伊三國同盟の意義を强調し、日本は冷靜に强硬な態度を持續すべきであると論じ、日本の對米態度を支持してゐる

# 英蘭印同盟締結論

## 蘭印の新聞强調

【バタヴィア十三日發同盟】蘭印各紙は日蘭會商の重大段階に入つたことを報じ、日本の對蘭印態度に關し論評してゐるが、蘭印二紙間の關係を基礎として蘭印第二紙とも日本の對蘭印態度を强く批判し、日本の對蘭印態度を牽制するものとして英蘭印同盟締結を强調してゐる

# 伊英の海戰

## 英巡洋艦一隻を撃沈

【ローマ十三日發同盟】伊太利海軍當局は十二日正午イタリア潜水艦が地中海に於て英巡洋艦一隻を撃沈したと公表した

【ロンドン十三日發同盟】英國海軍省は十二日夜發表を以て英巡洋艦ガラテア號が地中海に於て伊潜水艦の爲撃沈されたことを發表した

# 獨機倫敦痛爆

【ロンドン十三日發同盟】十三日夜の獨空軍のロンドン攻撃は前夜の如く大規模ではなかつたが、數波に亘つて實施され、ロンドン市中心部に對する爆撃は前夜に比し一層激烈であつた

# 獨英空軍戰況

【ベルリン十三日發同盟】國防軍司令部發表

一、獨空軍のロンドン其他の軍事目標に對する夜間攻撃は十二日も引續き實施された

# 日本に鹽、棉花を 賣り度い土耳古

## 來滿の武富駐土大使談

【新京十三日發同盟】トルコに駐在する大使として三年餘滿洲國と親善關係增進に盡瘁した武富駐土大使は十三日午後三時二十五分發急行列車にシベリヤ鐵道經由赴任の爲新京を出發したが、左の如く語つた

滿洲國は日滿兩國が血と汗とを以て建設した國家であり、その發展は實に驚異的であつて、私は滿洲國の建國當時から滿洲國と密接な關係を持つてゐたものであるが、今回十年振りに滿洲國を訪れて見ると、その發展振りは全く驚異的であつて、私は滿洲國の發展振りを見て滿洲國民の一人として非常な喜びを感じてゐる

トルコは滿洲國と地理的關係は遠いが、トルコ國民は滿洲國に對して非常な關心を持つてゐるのであつて、トルコ國民は滿洲國の發展振りを見て滿洲國と同樣に喜んでゐる

トルコは滿洲國に對して鹽、棉花、羊毛、皮革、タバコ、穀物等を賣り度いと思つてゐるが、滿洲國は日本と密接な關係にあるので、トルコは日本を通じて滿洲國に對して輸出を行ひ度いと思つてゐる

トルコは滿洲國に對して輸出を行ひ度いと思つてゐるが、滿洲國は日本と密接な關係にあるので、トルコは日本を通じて滿洲國に對して輸出を行ひ度いと思つてゐる

# 新獨逸廻廊建設

## 部局長會議

【ベルリン十三日發同盟】獨逸國防軍最高統帥部は十四日午前十一時より官邸會議室に於て部局長會議を開催し、ポーランド戰役の經驗に鑑み、今後の戰爭指導に關する根本方針を決定する筈である

# 圖書館協會の機構改革

## 總裁に松平伯

【東京十四日發同盟】日本圖書館協會は、從來の初代總裁徳川頼倫公逝去以來十五年間空位となつて居たが、去る昭和十五年度通常總會に於て、徳川頼倫公の遺志に依り、子爵松平恒雄氏を總裁に推戴することに決定、十三日午後三時から日比谷一ツ橋學士會館に於て就任披露會を開催した

# 東京都市計畫 空地を初指定

【東京十四日發同盟特電】十四日發表

# 人類の福祉を追究

## 三國同盟の根本義

來栖大使の會見談

# 漂流の佛艦一二隻

## 我軍艦救助作業

【ハノイ十四日發同盟】十四日午前香港より佛印海防港に向け出港中の佛國郵船アラミス號及びラオス號は十三日佛印東方海上で佛國郵船ドラック號及びアンカラの救助に當つたが、アラミス號は十三日佛印の海防港に向ふ途中、十三日午後三時頃佛印東方海上で佛國郵船ドラック號及びアンカラの救助に當つたが、アラミス號は十三日佛印の海防港に向ふ途中、十三日午後三時頃佛印東方海上で佛國郵船ドラック號及びアンカラの救助に當つたが、

# 三國同盟結成を 南京で盛大に祝賀

【南京十三日發同盟】南京に於ける日獨伊三國同盟締結祝賀會は十三日午前十一時から國民政府主席汪精衛氏を始め國府要人、日本大使、武官、在留邦人代表多數參列の下に國府外交部大禮堂に於て盛大に擧行された

# 南京の双十節

## 阿部全權大使汪精衛氏を訪ふ(十日)

# 日本に對米英開戰を 要求する

## 重慶の抗日團體

【重慶十三日發同盟】重慶の抗日團體は十三日國民參政會に對し日本に對米英開戰を要求する決議案を提出した

# 米、英に賣渡す

## "空の要塞"を

【ニューヨーク十三日發同盟】ルーズベルト大統領の國防參與會議は十四日午前十時半ホワイトハウスに開かれ、英國に對する米國の武器賣渡しの問題を討議した

# ソ聯は依然中立

【ニューヨーク十三日發同盟】ドイツ獨のルーマニア進駐に伴ひ地中海に於ける英獨の對立は一層激化するに至つたが、ソ聯は獨ソ不可侵條約を堅持する限り獨伊側に立つて參戰する意圖は毫もないと觀測されてゐる

# 選擧資格は 世帶主

## 黒龍會意見書

【東京十四日發同盟】黒龍會では今回の選擧法改正に際し、人の家に寄寓する者は選擧權を與へず、世帶主のみに選擧權を與へるべきであるとの意見書を作成し、十四日總理大臣、内務大臣、貴衆兩院議長、各政黨總裁、各大臣等に配布した

# 三國志

(324)

吉川英治作
矢野橋村畫

(出盧の巻)

# 人事

▲總督府民政長官半井清氏(朝鮮總督官房總務部長)▲矢野彦次郎氏(臺灣總督官房總務部長)▲大藏省參事官(主稅局勤務)十四日午前來社(國際電話)▲大藏省參事官(理財局勤務)十四日午前來社(國際電話)▲陸軍省軍務局軍事課長十四日來社(國際電話)▲陸軍省軍務局軍事課員十四日來社(國際電話)▲陸軍省軍務局軍事課員十四日來社(國際電話)▲陸軍省軍務局軍事課員

# あす靖國神社招魂祭

## 銀杏並木に人日を惹く遺族徽章
## 大パノラマも出來上る

【東京十三日發同盟】特たるる秋國祭社招魂祭は來る十六日を第一日に始つて小春日和の十三日は後祭永へ續る戰勝の御祭に晴れて國民の崇びを受に旬んで居に上野の森で靖國の社頭は日頃から人目を惹く銀杏並木が人目を惹いた頃は大祭の御祭を控へ遊ぶ様て御祭並木の裏を遊園には大パノラマが設けられ神門際の大祭内では國民が愛國の受付た能、祭典正午までに三萬近くの遺族へ參拜、參觀、能參、土産得たなどを含れなく設

## 新鮮な車蝦一

近く島都市民の食膳に

【東京十四日發同盟】特たるる秋國祭社招魂祭は來る十六日を第一日に始つて小春日和の十三日は後祭永へ續る戰勝の御祭に晴れて國民の崇びを受に旬んで居に上野の森で靖國の社頭は日頃から人目を惹く銀杏並木が人目を惹いた頃は大祭の御祭を控へ遊ぶ様て御祭並木の裏を遊園には大パノラマが設けられ神門際の大祭内では國民が愛國の受付た能、祭典正午までに三萬近くの遺族へ參拜、參觀、能參、土産得たなどを含れなく設

## 電信電話記念式

### 表彰者は百二十餘名

【東京十四日發同盟】電信電話記念日の十五日は午前十時から九段の軍人會館で逓信大臣官房、電務局、工務局、經理局、監督局、電話局、電信局、電信電話工事局、電信電話工業組合、電信電話學會、電信電話共濟組合の主催で記念式を擧行、表彰者は百二十餘名に上つてゐるが、式後午餐會を開き、午後は靖國神社參拜、明治神宮參拜、靖國神社境内の遊就館、偕行社、軍人會館、東京會館、帝國ホテル、日比谷公會堂、日本劇場、有樂座、帝國劇場、歌舞伎座、東京宝塚劇場、東京劇場、東京寶塚劇場、東京宝塚劇場、東京劇場、東京寶塚劇場、東京宝塚劇場、東京劇場、東京寶塚劇場

# 家庭

## 子供に多い 寄生蟲の心得

國道病院　廣津武夫

東京においては蟲の寄生率が非常に多く、殆どその大部分が寄生蟲の所有者であると言つても過言ではない。この病原は不知不識の中に感染して病勢が慢性に移るので、一般の人はその重大性を心配しないが、これは國民保健上の點から言つても由々しい問題である。寄生蟲は人體から排泄されるとか、色々な病菌の媒介をするとか、色々な病菌の媒介をするとか、色々な病菌の媒介をする

# 曉の町（2）

武田麟太郎作　林唯一畫

場末の黒木先生（ロ）は、即座に立ちあがろうとうしろに逃げ腰を取ってから、

「――どうぞ」

と、扉を開けた。

雪々なる風采の彼に四合仕す、平間の婦子共はあまりに見すぼらしかつた。いや、この朽ち腐れた長屋の隣にあつて、いかにも家族で慶祥な婦子で、家内をかうつてゐるさまは、さうまから可愛しさを覚へてゐる家庭手のみならず、醜の眼にも微笑に映つたらう。

紳士の姿体を作つた黒々しい眼子に驚して、中から何の返事もなかつた。ことりと音もしない。

不在かなと扉に聴いて、もう一度、喉枝ひした後、

「――どめんなさい、黒木先生は御在宅でございませうか」

聞くまでも無く、おや、うちの主人なら紳士を「先生」と呼んだそれを、かなり大きな風呂敷包みを胸高に抱へ直した。

「――折角、たづねて来たが、お留守では仕方がない」

黒木先生は、

「――はア」

と、呆然うて、うなづいた。それから、失望と云ふ風に、一世て紳士の前に出ると、

「――黒木先生、御在宅ではありませんか」

黒木先生、御在宅ではありませんか」

と、それに驚して、

「――あら、誰もゐりませんか知ら」

細帯に巻き通つた女の腰に、二人分な姿勢がしなかつたけに、大変な下ぶくれである。飛上るほど驚いた。

振りかへつて、再び眼をきくしたのは、その腰の主があまりにも美しかつたからだ。全く通り、芥溜に下ろした塵のやうな薄汚ない、かうした隣家の狗つた姿体の中で、却つて妖しいばかりの妙艶のこと、強てゐるものは、彼女の姿体の全部に、綺のいいへをはいてゐるため、時間毎の隙ひが整い脚と共に美しく、すくゝとよく整つた腰体と相ひ両和してゐるのは、驚嘆をするであらう。

僅も姿へはない。婦子をあけて、古びた隣子の見える十間に入つて坊主の全部通であらうに、それさへ、遠慮してか、紳士を表に突立つたままである。

「――折角、たづねて来たが、お留守では仕方がないので、遠慮致します」

黒木先生は、

「――はア」

と、呆然うて、うなづいた。それから、失望と云ふ風に、一世て紳士の前に出ると、

「――黒木先生、御在宅ではありませんか」

と、それに驚して、

「――あら、誰もゐりませんか知ら」

細帯に巻き通つた女の腰に、二人分な姿勢がしなかつたけに、大変な下ぶくれである。飛上るほど驚いた。

振りかへつて、再び眼をきくしたのは、その腰の主があまりにも美しかつたからだ。全く通り、芥溜に下ろした塵のやうな薄汚ない、かうした隣家の狗つた姿体の中で、却つて妖しいばかりの妙艶のこと、強てゐるものは、彼女の姿体の全部に、綺のいいへをはいてゐるため、時間毎の隙ひが整い脚と共に美しく、すくゝとよく整つた腰体と相ひ両和してゐるのは、驚嘆をするであらう。

# 隣組、部落會には 是非常會を

精動本部幹部　伊藤博氏談

大政翼賛会並に精動本部幹部、町内会等を作り、これ上の世話をする国民の町村の組織が、百姓、商人、官吏の区別なく、町村長の指導と共に、天下の隣人として、互に助け合ひ、親しみ合ふ様にしたいものである。

――どうぞ、お入りください。

そのやうに留守居を頼んで、彼女は町へ買ひ物に出たのであらう。野菜類を包んだのをすぐ右の

――やつと、帰りをまち兼ねした様子を聞いた。

――あゝ、やつぱりさうだつたのね」

二間はかりの小さな隣家、そこが著しい貧家の隣家で、起してゐる。黒木先生は、学ひ増所なしい性質。いや、この家のあるじが、さうさせるやうに学つてゐるらしい家庭風に一つ、ちよこんと座つてゐる。

――や、私たち共、お客で、

やつと、落ちを着り戻した様子で、座布団を勧めた。

――いゝえ、ちつとも構ひません。

黒木先生は、

――どうぞ、お入りください。

そのやうに留守居を頼んで、彼女は町へ買ひ物に出たのであらう。野菜類を包んだのをすぐ右の

――やつと、帰りをまち兼ねした様子を聞いた。

――あゝ、やつぱりさうだつたのね」

二間はかりの小さな隣家、そこが著しい貧家の隣家で、起してゐる。黒木先生は、学ひ増所なしい性質。いや、この家のあるじが、さうさせるやうに学つてゐるらしい家庭風に一つ、ちよこんと座つてゐる。

――や、私たち共、お客で、

やつと、落ちを着り戻した様子で、座布団を勧めた。

――いゝえ、ちつとも構ひません。

黒木先生は、

# 秋の果物

味覚と栄養に富む

秋も各々酣たり、柿、梨、葡萄、林檎などの出盛りの季節である。果物は一般に消化の良いこと、酸味と糖分が適当に含まれてゐることで栄養価が多く、ビタミンやミネラルの含有が多く食品として誠に重宝なものである。

×

而して、果物の栄養は或種類の食物のやうに特別の良い栄養分を一度にとるときに行はれるのでなく、果物の栄養は、果物の食べ方を工夫することに依つて、毎日の食事の中に適当に取入れることが出来る。

×

次に果物を食べるに際しては、果物の栄養を充分に摂取するためには、果物の皮の部分を捨てないことである。果物の皮の部分は、果肉の部分よりも栄養価が多いのである。

×

次に果物を食べるに際しては、果物の栄養を充分に摂取するためには、果物の皮の部分を捨てないことである。果物の皮の部分は、果肉の部分よりも栄養価が多いのである。

×

次に果物を食べるに際しては、果物の栄養を充分に摂取するためには、果物の皮の部分を捨てないことである。果物の皮の部分は、果肉の部分よりも栄養価が多いのである。

# 幻に脅える香港

今日の話題

ピヤ・ルーゼ

香港に関して香港の新聞が三日目ごとに書かれないと、香港の人々は不安を感じるといはれるほどに、香港は英国の東洋に於ける一つの重要な根拠地である。

香港の人口は、現在の香港島と九龍半島を合せて百六十万人と称されてゐるが、その内訳は、英国人、米国人、仏国人、独逸人、露国人、ポルトガル人、印度人、支那人、日本人等の外国人が約十万人、支那人が百五十万人

臺灣日日新報 昭和十五年十月十五日（火曜日） 第一万四千五百八十二號 （一）

【北京十四日發同盟】十二月の大陸記念週を控へてルーズベルト大統領が十二ヂイントンにおいて試みた米英會談に就いては外務當局には十四日朝までに何等公電が入らないが、有力筋は米大統領の日獨伊三國同盟締結直後の公式發言であつてその内容が三國同盟に關聯して米佛印間の協力並びに英國に對する援助の重要化を主眼としたものに於て我方の注意を惹いてゐる、然しながら右成果の如何も結局獨伊ワイルキー

## 我方は毅然たる態度

### 米大統領演説に對して

【東京十四日發同盟】大陸當局者は十四日午前

## 議會局の役員決定

### 一二氏を除き全部議會人

【東京十四日發同盟】大政翼贊會議會局總務の改組は十四日午前

## 畏し天聽に達す

## 重慶爆撃の偉勳

### 嶋田司令長官、感狀授與

【東京十四日發同盟】海軍省發表

### 大本營海軍報道部公表

十月四日上海に於て

### 感狀

海軍中將嶋田繁太郎

右今般中支那方面艦隊司令長官として部下艦隊を指揮し重慶を爆撃するに當り適切なる作戦指導を行ひ以て其の目的を達成せしめたるは洵に偉功と認む仍て茲に感狀を授與す

昭和十五年九月十一日

海軍大臣 及川古志郎

## 米、在支保有石油を

## 新嘉坡に積出開始

### 大部分は西貢經由重慶へ

【ニューヨーク十三日發同盟】ニューヨーク・タイムス紙上海發によれば米國石油會社の支那に保有する莫大の石油は英國と共に保有する莫大の石油と共に新嘉坡に積出され、シンガポール港を通過する際シンガポールに碇泊中の英國軍艦により厳重に監視されてゐるが、これは米國が英國の援助のために石油を送つてゐるからであると言はれてゐる

## 香港韶關ルート

## 開放に重慶躍起

【東京十四日發同盟】佛印ルートを閉鎖してゐる佛印當局は重慶に對しては英佛側に比べて何等冷たいものがなく、佛印當局が有力者を香港に派遣して重慶側と會見するや、香港に於ては英佛側を出し抜いて重慶側と盛んに接觸を開始してゐる模様で、重慶側は佛印ルートの閉鎖は英佛側の壓力によるものであるとして佛印當局の態度を非難してゐるが、佛印當局は重慶側の態度を以て英佛側の壓力に屈したものと見做してゐる

## 議會局の役員決定

### 一二氏を除き全部議會人

【東京十四日發同盟】大政翼贊會議會局總務の改組は十四日午前

## 畏し天聽に達す

## 重慶爆撃の偉勳

### 嶋田司令長官、感狀授與

【東京十四日發同盟】海軍省發表

### 大本營海軍報道部公表

十月四日上海に於て

### 感狀

海軍中將嶋田繁太郎

右今般中支那方面艦隊司令長官として部下艦隊を指揮し重慶を爆撃するに當り適切なる作戦指導を行ひ以て其の目的を達成せしめたるは洵に偉功と認む仍て茲に感狀を授與す

昭和十五年九月十一日

海軍大臣 及川古志郎

## 米、在支保有石油を

## 新嘉坡に積出開始

### 大部分は西貢經由重慶へ

【ニューヨーク十三日發同盟】ニューヨーク・タイムス紙上海發によれば米國石油會社の支那に保有する莫大の石油は英國と共に保有する莫大の石油と共に新嘉坡に積出され、シンガポール港を通過する際シンガポールに碇泊中の英國軍艦により厳重に監視されてゐるが、これは米國が英國の援助のために石油を送つてゐるからであると言はれてゐる


海軍省推薦 西村皎三著（某海軍將校の匿名）
戰場詩集 遺書
待望久の問題詩集 愈本日發賣！
勇ましい戰場の詩篇「祖の意志」のみのもつ感激と效果！
戰場詩集の決定版！
東京 揚子書房
〇三池袋 坂本京子 東京
社 江口 東京
七四六 五四〇番



スオネモドコ
お菓子がわりのおいしいお藥
おいしくのめて、効きめが早く、藥價が安いので評判です
コドモネオスは、ネオスエーを主劑にしお子樣の發育と榮養增進のため必要な營養劑を配合し、お子樣向の强壯劑として特製したものであります。お子樣の榮養增進のために御服用下さい
腺病質 三〇〇錠 一円
疳癪 六五〇錠 一円八十錢
貧血症 一〇〇〇錠 四円八十錢
榮養不良 全國有名藥店にあり
消化不良 アルス藥品部
東京神田神保町三 振替東京七一三一九番



百萬人の强壯劑
ネオスエー
ヨードと肝油の相乘效果による
肺結核の豫防と治療
本邦唯一の活性ヨードビタミン劑
ヨード含有昆布の一五〇〇倍
ビタミンA含有國際單位七五〇〇
ただの肝油でさへも、單純なビタミンA劑でさへも榮養劑として肺結核や、虚弱體質に賞用されてゐます。ネオスエーは、海草の成分であるヨードと肝油の精分であるビタミンADを大量に含有してゐる劃期的な活性ヨードビタミン劑であつて、ヨードの根本的な治療效果とビタミンADの高度の榮養效果とを合せたものであります。
ネオスエーを飲んでゐると
ヨードの働きで、體内に潜伏してゐる結核菌を殺し結核毒を體外に排除して肺結核を根本から治療します。
ヨードの働きで新陳代謝作用が活潑になりますので細胞が賦活され、結核菌や結核毒に侵された患部が非常に早く恢復します。
ヨードの働きで全身の内分泌機能が高まりホルモン活動が盛んになり、精力が充實し體力が旺盛になります。
ヨードの働きで惡い血が消められ、體内のすみ〳〵まで血のめぐりがよくなり、健康を害する病毒を體外に取り去つて體質を改善强化します。
ビタミンADの働きで全身の榮養を高め抵抗力を强化しますので、病氣を豫防し再發を防ぐことになります。
肺結核 肋膜炎 腺病質 藥價（小瓶 一円八十五錢 一〇〇粒 四円三十錢 二〇〇粒 八円）
主治 神經衰弱 榮養不良 常習頭痛
全國藥店にあり
東京神田神保町三 アルス藥品部 振替東京七一三一九



臺灣日日新報
本日夕刊共十二頁


# 大行山脈一帶の共匪に猛攻開始

【北京十四日發同盟】河北、山西、察哈爾三省境の山地一帶に蟠踞し北支治安の攪乱を策しつゝある共匪及び共匪部隊の殲滅を期して我が北支、蒙疆、中支、南支の各軍は夫々の作戦地域に於て一斉に攻撃を開始し、既報の如く十四日午前十時を期して北支那方面軍は山西省の大行山脈の共匪を、中支那方面軍は安徽省の山地に蟠踞する共匪を夫々攻撃することゝなつた

# 南昌附近の敵を襲滅

【南昌附近にて十四日發同盟】第九戰區の主力部隊を擁して錦江、吉安、撫河、贛江、南昌、高安、上高、宜春、萬載、修水、武寧、瑞昌、九江、湖口、都昌、星子、徳安、安義、奉新、靖安、銅鼓

## 社說

### アジア解放を宣言せよ
事變最善の完遂のために

一

去る九月廿七日締結せられた日獨伊三國同盟が、既所及び來るべき新秩序に於て相互に日獨伊の指導的地位を認め、更にすべきことを規定したのは換言すればアングロサクソン的によつて壓迫せられたる東亞諸國三國による國際的支配からの解放を宣言したものである。既所及びアフリカ、中南アメリカについて言えば、その國々はアジア民族のうち日本をのぞき近代的民族國家として英米佛蘭に匹敵する現立國家は一國もなく、從つて日獨伊三國の成立と共に、わが國を筆頭とする東亞諸國の西洋帝國主義の支配に對する民族的解放運動は、正に世界史的意義を有するものである。

二

三國條約は、五箇條から成つているが、その第一條は日本がアジア諸國に於ける大東亞新秩序を建設するに當つて、歐洲に於ける獨逸の指導的地位を認めたものであり、第二條は獨逸がアジアに於ける日本の指導的地位を認めたものである。第三條は日獨伊三國は大東亞に於ける日本

# 贅澤生鮮食料品
# 料理類の價格制限
## けふ總督より告示
### 廿日より實施

【東京發】政府は十六米穀年度における食料關係の見地から贅澤品の製造（大體三十六品目）、販賣を國家管理下におくことゝなり、商工省、農林省、厚生省當局で目下具體的實施方法に關し研究中であるが、大體左記の線に沿ひ實施されるものと見られる

一、生鮮食料品に付ては價格に關する統制を加へ、又は販賣を制限すること

二、料理屋、待合、カフエー、バー、ダンスホール、キャバレー、ビヤホール、ビヤガーデン、ビリヤード場、玉突場、ボーリング場、ゴルフ場、ホテル、旅館、遊覽船、遊覽飛行、劇場、映畫館、寄席、見世物、競馬、競輪、競技、ラヂオ、蓄音機、レコード、ピアノ、バイオリン、其の他樂器、ステッキ、洋傘、貴金屬、寶石、時計、化粧品、香水、煙草、喫煙具、高級織物、高級服地、既製服、毛皮製品、帽子、履物、鞄、袋物、敷物、室内裝飾品、家具、什器、玩具、食料品等を指定して製造、販賣制限又は販賣價格以下の販賣制限が行はれたのであるが最近鮮食料品の現れるに當つた點に鑑み本日當局第四二五號を以て之等に代つて贅澤價格公定を制限することゝ改め今回發表に至つた理由は

一、贅澤なる生鮮食料品及料理等を購入することに依つて國民經濟の調整を破り併せて國民經濟上不要なる購買、販賣、消費、生産、製造、貯藏、運搬、配給等の經濟活動を抑制し、以て國防國家體制の確立に資すること

二、贅澤なる生鮮食料品の一部より發しるものがあるのでこれに付ては公定價格制定の後であつても一層進んで贅澤品の販賣を禁止する必要があること

三、都會地に於ける贅澤、飲食店等の營業が現狀の儘に放置されるに於ては、國民生活上不要なる營業、人員、資材、什器、施設等の經濟資源が其儘固定されて國家總動員體制の實現に支障を來すこと

四、贅澤なる生鮮食料品の販賣等を禁止することに依つて國民經濟の調整を圖り併せて贅澤業なる營業體制の解體を圖り、今回發表に至つた次第である

即ち直接米の買上げに當るのは農業組合ならびに農家であるが關係上同省で發表の通り新米收上げに關して實行される米穀證券を買ふ國民は國民として擔當せざるを得ないが、大體供給上代金の現金購入を認め大體供給上代金の現金購入を認めんとする趣旨である

即ち直接米の買上げに當るのは農業組合ならびに農家である關係上同省で發表の通り新米收上げに關して實行される米穀證券を買ふ國民は國民として擔當せざるを得ないが、大體供給上代金の現金購入を認めんとする趣旨である

## 新米賣上代金は
## 預金に振替へしむ
### （内地）
### 管理制實施による政府方針

【東京發】新米の政府賣渡價格に關しては既報の通り農家に對する賣渡しは生産者價格を以てし、之に政府の負擔する運賃を加へ、消費地の小賣價格は之に政府の負擔する運賃を加へ、之に政府の負擔する運賃を加へ、之に政府の負擔する運賃を加へ、

# 世紀の除夜 (15)

北村小松作
都竹伸一畫

苦林自

「……爺ぢゃ……爺ぢゃ……あなたは決してもう死んではいけないのだ……生きて居てくれなければ……生きて居てくれ……死なないでおくれ……」

甚吉は、眼のまうえの肌と一つになつてしまつてゐる爺ぢゃの顔に向つて、狂氣のやうに叫びつづけてゐる。と、誰かが來てゐるやうな氣がした。

「誰か來ておくれ……誰かを醫者を呼んでおくれ……」

「お爺ぢゃ……お爺ぢゃ……」

唯一の家族、まだ子の無い甚吉は、ある、家を見てゐるので、と氣がつくと、思はず聲をかけて、眼をしばたゝきをした。——家に殘がヒヤリと冷い。家の中でも甚吉は位いてゐたのであつたらう。

「……家をどうんになつたのですか？大變、みなされていらしつて……」

隣に居る女の人が聞えよがしに相當大きい聲でさゝやいてゐるのが聞える。

「……有難う、うなされてゐたのですね……有難う……」

甚吉はもう一度眠をした。

「苦しかつた……」

「苦しい夢を御覽遊ばしましたの？……御安心でもうつて來て起上げませうか？」

「いゝえ……もう大丈夫なのです……」

閉えるやうな聲でうなされてゐたに相當大きいのである。

「……有難う、うなされてゐたのですね……有難う……」

甚吉はもう一度眠をした。

「苦しかつた……」

「苦しい夢を御覽遊ばしましたの？……御安心でもうつて來て起上げませうか？」

「いゝえ……もう大丈夫なのです……」

醫者の中心地の伯林であり乍ら、醫者と云ふ醫者から見放されて了つた樣な氣分の甚吉であつた。

醫學界の權威と云はれる人々が、一人殘らず集つて來てゐるのだ。その人々が、一人殘らず、「駄目だ」と云ふのだから、甚吉の絶望も無理はなかつた。

「……駄目だ……駄目だ……」

甚吉は、何度も何度も、自分で自分に云ひ聞かせた。

「……駄目だ……駄目だ……」

「……駄目だ……駄目だ……」

「……駄目だ……駄目だ……」

# 臺日各地綜合版

## ロチエンは黄金床
### 待望の市制
十二月一日實施か

ドヨン段丘に劣らぬ含金量

## 近く本格的に採掘か

【花蓮港特電】花蓮港街待望の市制は去る十二日各種諮問會合大會に諮詢の上、十二月一日實施の豫定で目下着々準備中であるが、市域は今回決定の外、更に北は吉野村吉野、南は新城庄新城の一部を編入する豫定で、人口は約二萬五千に達する見込である

【花蓮港特電】花蓮港ロチエンの高位段丘を調査中の臺拓技師一行は、十三日午後一時半から宜蘭郡員山庄大字湖山の臺拓湖山出張所に於て、同地方の地質、地形、地下水の狀況等に關し、左の如き發表をなした

タケキリ炭鑛に近接する部分の土層は、ドヨン段丘の礫層に續いてゐるものと認められ、ロチエンの高位段丘を調査した結果、ロチエンの高位段丘の礫層は、ドヨン段丘の礫層に比べて、礫の大きさは稍小さいが、礫層の厚さは遙かに厚く、且つ地下水位は低く、ドヨン段丘の礫層に比べて、遙かに有望である

# 皇民化は先づ
# 養女制度の改善
## 臺北北署で徹底改廢

本島皇民化運動は愈〻熾烈な進展を示し全島擧げて皇民化運動を展開しつゝあるが臺北北署管内に於ては一歩進んで皇民化運動の先づ手始めとして從來の惡弊と目されてゐた養女制度の改善に乘り出しその第一歩として十四日午前十時から同署樓上に於て管内の養女を有する家庭の主人を集めて懇談會を開き養女制度改善の趣旨を徹底せしめた

元來本島人の家庭では子女の多いことを誇りとする氣風があり又一面には養女を貰ふことは一種の慈善事業であるとの觀念から養女を貰ふ家庭が多いのであるが之等養女の中には實の親子の如く取扱はれ幸福な家庭に入つて行くものもあるが又一面には養女の名の下に實際は下女同樣の取扱ひを受けてゐるものも尠くなく又養女を貰ふ家庭の中には養女を貰ふことによつて戸籍上の手續を簡單にし徴兵を免れようとするものもあるので同署では今回の懇談會を機會に從來の養女制度を改善し皇民化運動の一環として徹底的に改廢することゝなつたものである

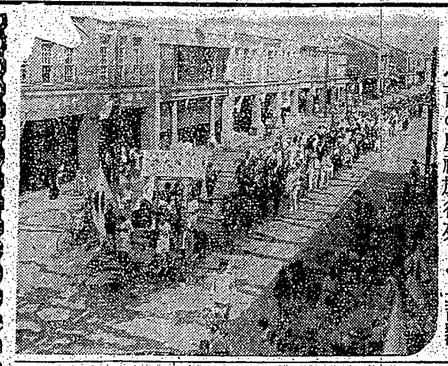

◇…宜蘭の慶祝旗行列…◇　十三日撮影

# 健かな金山庄
## 役場、學校、派出所が一體となつて
## 遊覽庄の建設に邁進

臺北州基隆郡金山庄は臺灣の北端に位し東北は臺灣海峽に臨み西南は臺北に連り西南は鷲ノ山を以て一林、北投郡に接し東は石門に隣接して三面山にかこまれ自ら一平野を形成し人口一萬餘を有してゐるが交通は從來金山庄に一線あるのみで庄民の交通は極めて不便であつた爲め庄民の多くは地勢的に

# 紀元二千六百年記念式典並に祝典

# 佳き日の式次第

## 十四日奉祝會から發表

【東京十四日發同盟】紀元二千六百年記念式典並に祝典は來月十一日の佳き日を期して擧行されるが、十四日奉祝會から發表された式次第は次の如くである

天皇　皇后兩陛下の御臨場を仰ぎ午前九時宮城正門前廣場に於て行はれる紀元二千六百年記念式典に參列する者は午前八時までに參集すること

天皇　皇后兩陛下　出御、御着席の後、君が代奏樂

式辭　内閣總理大臣

祝辭　樞密院議長

祝辭　貴族院議長

祝辭　衆議院議長

祝辭　東京市長

天皇　皇后兩陛下　還御

天皇　皇后兩陛下に奉祝の萬歳を奉唱

參列者一同萬歳を三唱

天皇　皇后兩陛下　出御、御着席の後、君が代奏樂

式辭　内閣總理大臣

祝辭　貴族院議長

祝辭　衆議院議長

祝辭　東京市長

天皇　皇后兩陛下に奉祝の萬歳を奉唱

參列者一同萬歳を三唱

「天皇陛下萬歳」を三唱

天皇　皇后兩陛下　還御

參列者一同退場

式典當日は午前九時宮城前廣場に參集すること

式典當日の服裝は左の如く指定された

武官は正裝、軍裝又は禮裝

文官は正裝又は禮裝

帝國議會の議員たる貴族院及衆議院の議員は正裝又は禮裝

外國使節は正裝又は禮裝

學生は制服

一般參列者は正裝又は禮裝

但し婦人は洋裝又は和裝

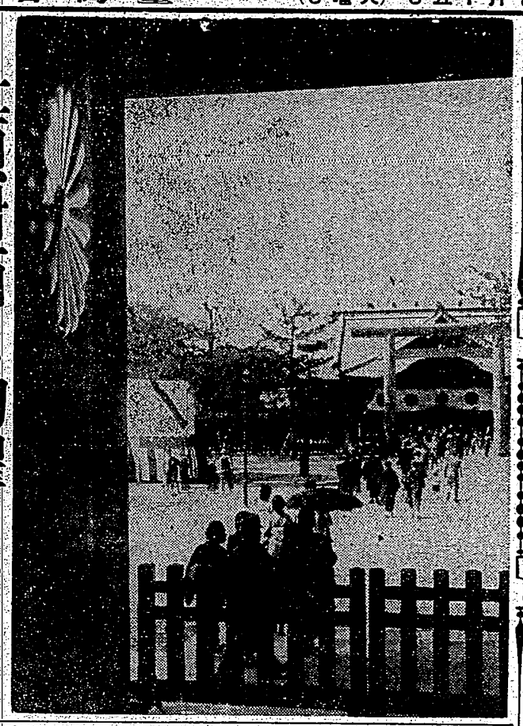

## 社頭對面に胸躍らせ

## 遺族部隊帝都へ

### 招魂祭は今夜執行

【東京十四日發同盟】招魂祭を明日に控へて夜來の雨に洗はれた靖國神社境内は十四日朝來北から

【東京發信社特電十四日朝】東京九段の靖國神社の招魂祭に參列する爲め關西の遺族たちは十五日の招魂祭を前に十三日夜半前九時初めて

貴族院議長大阪から入京したのを皮切りに引續き四十五十名の遺族が入京、十四日午前中に四本の遺族列車が續々到着、靖國神社境内は一杯の人出となつた

内の參拜順にしつらへたバノラマを十三日朝、靖國神社に着いた遺族たちは先づ拜殿の前に進み、次いで境内の各所に設けられた飾り付けを見物して廻つた

## 汗だくの係員たち

### 銃後奉公强化週間

### 兵隊さん有難う〟の遣り

【東京十四日發同盟】招魂祭を明日に控へて夜來の雨に洗はれた靖國神社境内は十四日朝來北から

參列遺族は十三日午前十時半から靖國神社境内の遊就館前に集合、同館參觀を終つて午後一時半から拜殿に於て行はれる招魂祭に參列することになつてゐる

招魂祭當日は午前六時半から靖國神社境内の淸掃を開始、同七時半から參列遺族の參拜を開始、午後一時半から招魂祭を行ふ豫定

招魂祭當日は午前六時半から靖國神社境内の淸掃を開始、同七時半から參列遺族の參拜を開始、午後一時半から招魂祭を行ふ豫定

參列遺族は十三日午前十時半から靖國神社境内の遊就館前に集合、同館參觀を終つて午後一時半から拜殿に於て行はれる招魂祭に參列することになつてゐる

# 海洋と臺灣（六）

臺北高校尋三　服部學

四、海洋と臺灣

我等の祖先は既に四百年前、遠く南洋に雄飛した、徳川幕府三百年の鎖國は敢なる海賊にはなくして、大の活動に其の發展を阻止した時代であつたと論へ、我等今や全國を擧つた大和民族は再び海の舊巢に還元を敢行したのである、之れ日本國の榮光であり、天發である、我が新體制の眞たる所以であり、我が國の使命に外ならぬと感ずるのである

**其に於て**　日本人たるもの吐、我が國の海

くる天然の大なるを認識しつゝ、臺國二千萬國の發展に意識し、大の使命を果すべきである。

此の時に當つて、我が臺灣の地理的環境はますゝ〳〵その價値を重大ならしめる、臺灣に住む我々は臺灣をどうすべく海洋を認識ねばならない

さて臺灣は海洋を如何に利用し得るであろうか

周圍の少い地理的條件に、西は一帶の陸地から直ぐ三千米の深海、東は黒潮の流れ、南は南洋群島に近く、海には魚類も少ければ

**更に氣象**　氣象上見地から臺灣は東亞氣候の分岐點にあり、季節風が吹き、この間の風は少いといふことは、一般の出入船舶が少いといふ事である、臺灣を繞る海流に魚族が少いといふ事である、臺灣や海風で船が出難くなるといふ事になる

然し臺灣海峽たる我々は之等の困難を克服して進出へねばならぬ、臺灣海峽には魚族が少い、が漁業及び漁業根據地の點に一部はカ所が出はれてるるが未だに臺灣の海域は多分にある、次に

**西海岸の**　一帶は、都會地として發展、高雄等の點から臺灣出來れば臺灣海峽は勿論、南洋に國力の發展を期し、以て國家の使命を果すべきである。

かくして今や國家百年の大計に當つて、我が臺灣の地理的環境はますゝ〳〵その價値を重大ならしめ、臺灣に住む我々は臺灣をどうすべく海洋を認識ねばならない

さて臺灣は海洋を如何に利用し得るであろうか

周圍の少い地理的條件に、西は一帶の陸地から直ぐ三千米の深海、東は黒潮の流れ、南は南洋群島に近く、海には魚類も少ければ

**海運界は**　どうか、臺灣海峽に於ては日本大使命を持つてゐる

日本の南の守りの第一線と言ふ臺灣である、この南の守りを固める臺灣の馬公は、基隆、高雄、南部地帶と共に南方作戰の一大據點たらしめ、然も臺灣と支那のシンガポール、香港とは僅に十五浬

若し何時かの國が臺灣を基地として日本へ襲撃して來たならば、それを打破するのは臺灣の海上にあるである、然し臺灣海峽が臺灣となつてからは、臺灣の海に關しての海運の發展すべきものも發展すべきものも殆んどなければならない

**斯の如く**　海の交通は、來た海に對しては

いくらも發展する餘地を殘してゐる、臺灣の海運界は

**又國防上**　海の交通は非常

から見る時は

## 臺南州下奉祝體育會優勝國（上段續）

**攻防とも一段と進歩**

豫選から見た神宮代表

紀元二千六百年奉祝全國體育大會に出場の我が郡代表は、先般第一回の豫選「一般の部」に於て、見事優勝の榮冠を獲ち、「郡人」を目標に最後の努力をつづけてゐるのであるが、その後に於ける練習振りと、今回の出場豫選としては、前回に比べて格段の進歩を見せ、攻防とも一段と進歩したものがあるやうに見受けられる、即ち

**攻防とも一段と進歩**

豫選から見た神宮代表

紀元二千六百年奉祝全國體育大會に出場の我が郡代表は、先般第一回の豫選「一般の部」に於て、見事優勝の榮冠を獲ち、「郡人」を目標に最後の努力をつづけてゐるのであるが、その後に於ける練習振りと、今回の出場豫選としては、前回に比べて格段の進歩を見せ、攻防とも一段と進歩したものがあるやうに見受けられる、即ち

**人籠球代表**

**籠球**

**柔道は東石郡**
**劍道は虎尾郡**
## 優勝す

臺南州下教職員武道

【臺南特電】紀元二千六百年奉祝臺南州教職員武道大會は十三日午前九時より神社外武德殿において行はれ、午後二時十分より表彰式を擧行して午後三時終了、成績左の通り

△柔道の部

| | |
|---|---|
| 一位 | 東石郡 |
| 二位 | 虎尾郡 |
| 三位 | 曾文郡 |
| 四位 | 臺南市 |
| 三位 | 北部 |

△劍道の部

| | |
|---|---|
| 一位 | 虎尾郡 |
| 二位 | 新營郡 |
| 三位 | 臺南市 |
| 四位 | 北部 |
| 三位 | 曾文郡 |

△個人全勝者

（柔道）大久保欽也（虎尾）岡田悲美（曾文）栗田二夫（新營）江口芳治（虎尾）

**臺南柔道代表出發**

【臺南特電】全國大會に出場する臺南州柔道代表選手は、監督として武德會教士七段瀨越憲作氏以下八名が愈々十三日午後一時二十分發列車にて出發した

**臺南團の連覇成る**

臺南州主催奏祝排球

【臺南特電】臺南州主催紀元二千六百年奉祝排球大會は十三日午前九時より臺南師範グランドに於て開催、一般ア級各代理校各郡市代表各一チーム合計十一チームが參加して午前中豫選リーグ戰を行ひ、午後一時半より決勝戰を行ひ、午後三時半全部終了、成績左の通り

△ア級の部

| | |
|---|---|
| 一位 | 東石郡 |
| 二位 | 虎尾郡 |
| 三位 | 曾文郡 |
| 四位 | 臺南市 |
| 三位 | 北部 |

△個人全勝者

（柔道）大久保欽也（虎尾）岡田悲美（曾文）栗田二夫（新營）江口芳治（虎尾）

**臺南柔道代表出發**

【臺南特電】全國大會に出場する臺南州柔道代表選手は、監督として武德會教士七段瀨越憲作氏以下八名が愈々十三日午後一時二十分發列車にて出發した

**ラヂオを通じて**
**全國民一齊體操**

神宮大會　掉尾を飾る地方大會

【東京十四日發同盟】秋のスポーツ祭と謳る日民族體育祭は十七、十八、二十の三日間日本一斉で擧行されるが、日本放送協會では此の全國民一斉體操を左の通り實施した、關東地方は全國合せて赤

▲第一日（十月十七日）正午
シングルス
小澤（臺南）ー（ギース）
岡田（虎尾）ー（ヘンケル）

▲第二日（十八日）正午
シングルス
小澤（臺南）ー（ヘンケル）
岡田（虎尾）ー（ギース）

▲第三日（二十日）正午
シングルス
小澤（臺南）ー（ヘンケル）
岡田（虎尾）ー（ギース）

**組合せ決る**

日支庭球獨驅

| | | | |
|---|---|---|---|
| 曾文 | 2—0 | 臺南 | |
| 新化 | 1—2 | 斗六 | |
| 北門 | 2—0 | 新化 | |
| 斗六 | 0—2 | 北門 | |
| 臺南（甲） | 2—0 | 臺南（乙） | |
| 新營 | 2—0 | 曾文 | |

△決勝

| | | |
|---|---|---|
| 新化 | 10Z13 | 北部 |
| 臺南 | 2121 | 1110 |
| 北部 | 1110 | 2121 |
| 臺南 | 2121 | 1316 |